Ventana Adelante 2022

NOTA DE SÍNTESIS

73 Entidades de todos los tipos

14 Alianzas de Cooperación Triangular UE-ALC

14 Iniciativas de Cooperación Triangular

82 Actividades (eventos, misiones, investigación y análisis, formación)

5.334 Personas beneficiarias directas

16 Países de Europa, América Latina y el Caribe

11 Objetivos de Desarrollo Sostenible

SEPTIEMBRE 2023

Adelante 2
COOPERACIÓN TRIANGULAR UE-ALC
FACILIDAD COFINANCIADA POR LA UNIÓN EUROPEA

Ventana Adelante 2022

Jueves 17 de marzo 2022
Presentación de la Ventana ADELANTE 2022 a las Delegaciones de la Unión Europea de América Latina y el Caribe.

Miércoles 23 de marzo 2022
Presentación de la Ventana ADELANTE 2022 al Practitioners' Network for European Development Cooperation.

Lunes 28 de marzo 2022
Anuncio de la fecha de apertura de la Ventana ADELANTE 2022 (26 de abril) y publicación de la 'Guía para solicitantes de la Ventana ADELANTE. Versión 2 - marzo 2022' y de las 'Normas particulares de la Ventana ADELANTE 2022'.

Jueves 7 de abril 2022
Realización del 'Webinario de presentación de la Ventana ADELANTE 2022'.

Martes 26 de abril 2022
Apertura de la Ventana ADELANTE 2022.

Mayo-junio 2022
- Presentación de las notas de concepto. Valoración y aceptación, en su caso, de las notas de concepto.
- Presentación de las formulaciones. Valoración y aprobación, en su caso, de las formulaciones.

Lunes 16 de mayo 2022
Cierre de la Ventana ADELANTE 2022 (20 días después de la apertura).

Lunes 4 de julio 2022
Inicio de la ejecución de las primeras Iniciativas. (69 días después de la apertura).

Julio 2022 Mayo 2023
Ejecución de las 14 Iniciativas aprobadas:
- 73 entidades
- 14 Alianzas UE-ALC
- 82 actividades
- 5.334 personas beneficiarias directas
- 16 países
- 11 ODS

Mayo 2023
Finalización de la ejecución de la última Iniciativa. (13 meses después de la apertura y 10 meses después del inicio de la ejecución de la primera).

Mayo 2024
Primer ejercicio conjunto de análisis ex post

Más información sobre la cronología de la Ventana ADELANTE 2022: https://www.adelante2.eu/es/ventana-2022

Las 14 Iniciativas de Cooperación Triangular cofinanciadas en el marco de la Ventana ADELANTE 2022

- Centros históricos para la equidad urbana
- Contribución a la alfabetización mediática en el Caribe
- Contribución al desarrollo de la medicina herbaria
- Contribución al microemprendimiento verde
- Creación de una Red de Recolectores en Bolivia
- Educación hídrica para un desarrollo local sostenible
- Estrategias culturales comunitarias para los territorios
- Fortalecimiento de la Conducta Empresarial Responsable en el ámbito subnacional
- Fortalecimiento de la gobernanza transfronteriza de cuencas hídricas
- Fortalecimiento de las estadísticas empresariales
- Innovación educativa para la inclusión, equidad y sostenibilidad
- Justicia Restaurativa y Terapéutica para jóvenes y mujeres
- Sostenibilidad en el sector moda para su internacionalización
- Trenzando Cuidados: conocimiento para unas políticas públicas transformadoras en el ámbito de los cuidados

Más información sobre cada una de las Iniciativas:
https://www.adelante2.eu/es/listado-iniciativas

Las 14 Alianzas de Cooperación Triangular de la Ventana ADELANTE 2022

La Ventana ADELANTE 2022 ha implicado a 73 entidades. De éstas, 59 entidades han actuado como integrantes de las 14 Alianzas de Cooperación Triangular y 14 como entidades colaboradoras. Los datos estadísticos de este documento se refieren a las 59 entidades integrantes de las Alianzas.

Desde el punto de vista del **tipo de entidad**

La Ventana ADELANTE 2022 se ha caracterizado por una fuerte participación de entidades del ámbito universitario, académico o de la investigación (17) que, junto con las entidades del ámbito social (14) y las privadas empresariales (3), ponen de manifiesto el creciente interés por la Cooperación Triangular por parte de actores menos tradicionales en esta modalidad.

Vale la pena señalar que estos actores han hecho una fuerte contribución a la prioridad marcada por la Ventana ADELANTE 2022 en lo que se refiere a 'la inclusión de la juventud en la construcción de un futuro mejor, que sea más ecológico, inclusivo y digital', en consonancia con el 'Año Europeo de la Juventud 2022'.

En línea con la Ventana ADELANTE 2021, sigue destacando la participación de entidades públicas de nivel subnacional (12) que, junto con las públicas de nivel nacional (8), las privadas con función pública (3) y una agencia nacional de desarrollo (1), ponen de manifiesto que se mantiene el interés por la Cooperación Triangular desde el ámbito público.

Como dato complementario, destaca el hecho de que sólo 1 Alianza está integrada exclusivamente por actores del mismo tipo, mientras que 7 Alianzas están integradas por actores de tres o más tipos (multiactor), de las cuales 5 con actores públicos de distinto nivel (multinivel), lo que pone nuevamente de manifiesto la fuerte capacidad de la Cooperacion Triangular para generar espacios de colaboración y de trabajo conjunto entre distintos tipos de actores.

En términos absolutos, de los 10 tipos de entidades previstos en la Ventana ADELANTE, sólo los tipos 'entidades sindicales' y 'organizaciones financieras internacionales y para el desarrollo' han quedado sin cubrir, al igual que ocurrió en la Ventana ADELANTE 2021.

Desde el punto de vista de la **nacionalidad de las entidades**

Países de América Latina y el Caribe

Han participado 38 entidades de 11 países de América Latina y el Caribe. Destaca la presencia de entidades de Argentina (6), Colombia (6), México (5), Bolivia (4), y República Dominicana (4). De los 6 países restantes, la presencia está entre 1 y 3 entidades por país.

Como dato complementario, estas 38 entidades son de distintos tipos tanto en su conjunto como dentro de cada país, respondiendo también al enfoque multiactor y multinivel y contribuyendo al mismo.

Argentina, Colombia y México mantienen una dinámica muy similar a la Ventana ADELANTE 2021.

Con relación al Caribe, frente a la presencia en exclusiva de Cuba en la Ventana ADELANTE 2021, en la Ventana ADELANTE 2022 han participado entidades de República Dominicana (4) y Cuba (2). La incorporación de entidades de un nuevo país pone de manifiesto la ampliación del alcance geográfico de la Ventana ADELANTE, aunque sigue siendo un reto fomentar la participación y el compromiso de entidades de otros países del Caribe, sin desvirtuar en ningún caso el enfoque de demanda.

Países de la Unión Europea

Han participado 21 entidades de 4 países de la Unión Europea, destacando la presencia de entidades de España (14) frente a la de los demás países: Italia (4), Bélgica (2) y Alemania (1). Al igual que en la Ventana ADELANTE 2021, esta alta concentración en un solo país pone de manifiesto que se mantiene el interés por parte de los distintos actores de América Latina y el Caribe por la Cooperación Triangular con España.

A la vez, sigue suponiendo un reto para la Ventana ADELANTE el fomentar la participación y el compromiso de entidades de otros países europeos, sin desvirtuar en ningún caso el enfoque de demanda.

Como dato complementario, estas 21 entidades son de distintos tipos, respondiendo en su conjunto y dentro de las de España también al enfoque multiactor y multinivel y contribuyendo al mismo.

[Caso de España: universitarias (7), sociales (3), públicas de ámbito subnacional (2) privadas empresariales (1) y agencia nacional de desarrollo (1)].

Desde el punto de vista del **rol de las entidades**

De las 59 entidades, 23 han asumido el rol de Beneficiarias, 15 el de Primer oferente y 21 el de Segundo oferente.

Las entidades Segundo oferente son en su gran mayoría no públicas: universitarias (10), sociales (4) y privadas empresariales (3), frente a las públicas de nivel subnacional (2) agencia nacional de desarrollo (1) y privada con función pública (1).

Lo mismo ocurre con las entidades Primer oferente: sociales (5), universitarias (4) y organismo internacional (1), frente a públicas de nivel subnacional (3) y públicas de nivel nacional (2).

1 - **Sobre las entidades colaboradoras**, según la Guía para solicitantes: se trata de entidades que tienen capacidad y voluntad de hacer una contribución muy específica en conocimiento y experiencia para el logro de los objetivos de la Iniciativa, con un fuerte valor añadido, sin que esta contribución implique integrar la Alianza. Esta figura busca poder aprovechar al máximo el conocimiento y la experiencia de determinadas entidades sin generar las implicaciones previstas en la Guía para las entidades integrantes de las Alianzas. Las entidades colaboradoras no se consideran, en ningún caso, entidades integrantes de la Alianza. No se trata de una función o de una figura obligatoria.

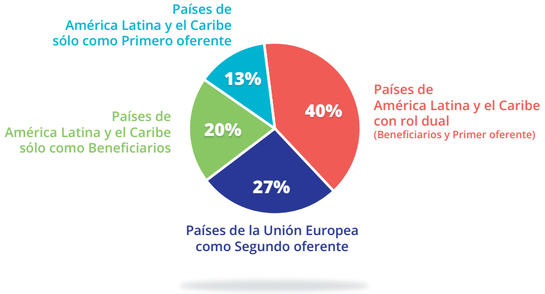

La tendencia se invierte en las entidades Beneficiarias, entre las que destacan las públicas de nivel subnacional (7), las públicas de nivel nacional (6) y las privadas con función pública (2), frente a las sociales (5) y universitarias (3).

Estos datos, muy en línea con los de la Ventana ADELANTE 2021, ponen de manifiesto la capacidad de la Cooperación Triangular para aglutinar a todo tipo de actores en todo tipo de roles, fomentando Alianzas no habituales en la cooperación internacional para el desarrollo.

Los países con un mayor número de entidades Beneficiarias son Argentina (6/6), Colombia (3/6) y República Dominicana (3/4), mientras que los países con un mayor número de entidades Primer oferente son Colombia (3/6) y México (3/5).

En los casos de Bolivia (2+2), Colombia (3+3), México (2+3), Perú (2+1), República Dominicana (3+1) y Uruguay (2+1) se da un interesante 'doble rol' o 'rol dual' de país beneficiario y país oferente, ratificando la tendencia de la Ventana ADELANTE 2021, que pone de manifiesto la capacidad de la Cooperación Triangular de responder a los planteamientos más modernos de la cooperación con y entre países de renta media.

Por último, vale la pena destacar que la Unión Europea participa en cada una de las Alianzas con un rol mucho más allá de financiador, asimilable al de un Segundo oferente dentro de la lógica de la Cooperación Triangular.

Desde el punto de vista de **los antecedentes**

Las 14 Alianzas han respondido a varios de los antecedentes teorizados en la narrativa de la Cooperación Triangular y previstos en la propia Ventana ADELANTE.

- Relaciones previas que ya respondían a la lógica y definición de la Cooperación Triangular: 4 Alianzas.
- Relaciones previas Sur-Sur que se han visto reforzadas con la incorporación de uno o varios socios de la Unión Europea como Segundos oferentes: 1 Alianza.
- Relaciones previas Norte-Sur que se han visto reforzadas con la incorporación de uno o varios socios de América Latina y el Caribe como Primeros oferentes: 3 Alianzas.
- Relaciones previas Norte-Sur que han ampliado su alcance llegando a más entidades Beneficiarias de América Latina y el Caribe: 2 Alianzas.
- Relaciones previas Norte-Sur y Sur-Sur que se han visto reforzadas con la combinación de ambas modalidades: 4 Alianzas.
- Relaciones creadas por el efecto llamada de la Ventana ADELANTE: 0 Alianzas.

Estos datos ponen de manifiesto la capacidad de la Cooperación Triangular para detonar procesos en los que las relaciones previas evolucionan hacia modelos más abiertos, que permiten aprovechar al máximo las potencialidades de más actores de distintos tipos y de distintas nacionalidades.

Desde el punto de vista de **las entidades colaboradoras**

En la Ventana ADELANTE 2022 han participado 14 entidades como 'entidades colaboradoras'.

Estas entidades responden a 7 tipos de actores, reforzando también desde aquí el enfoque multiactor y multinivel ya expuesto anteriormente: sociales (6), públicas de nivel nacional (2), organismos multilaterales (2), pública de nivel subnacional (1), privada con función pública (1), agencia nacional de desarrollo (1) y organismo regional (1).

En lo que se refiere a la nacionalidad, destaca el hecho de que la gran mayoría sean de países de América Latina y el Caribe (11), cuadruplicando a las de países de Unión Europea (3). De las 11 entidades colaboradoras de América Latina, el mayor número son de Colombia (3) y México (3). Las 3 de la Unión Europea se reparten entre España (2) y Portugal (1).

Estos datos ponen de manifiesto la capacidad de la Cooperación Triangular para poner en valor y aprovechar el conocimiento y la experiencia de todo tipo de actores de todos los países y regiones, no sólo de los oferentes tradicionales.

Las 14 Iniciativas de Cooperación Triangular de la Ventana ADELANTE 2022

82 actividades

En línea con la Ventana ADELANTE 2021, se confirma el fuerte interés y la fuerte demanda de las actividades del tipo visitas de estudio (20), seminarios (16) talleres (13) y consultorías (13). Estas cifras ponen de manifiesto que este tipo de actividades responde de forma muy auténtica al espíritu y a la definición de la Cooperación Triangular desde el punto de vista del 'compartir conocimiento y experiencia'.

Vale la pena destacar también las actividades del tipo estudios (8) y cursos (3), que han generado productos de gran valor que han servido como insumo previo o como resultado posterior de las actividades enumeradas en el párrafo anterior, reforzando su alcance y su calidad.

Con relación a los cursos (3), han supuesto una fuente importante de generación de nuevo conocimiento y beneficiando a un buen número de personas beneficiarias directas, tanto pertenecientes a las entidades de las Alianzas como a terceros (público especializado y público en general), aumentando el alcance directo de las correspondientes Iniciativas.

Gracias al levantamiento de las restricciones de viaje tras la pandemia de la COVID-19, que tanto afectaron a las Iniciativas de la Ventana ADELANTE 2021, la gran mayoría de las actividades tuvieron formato presencial (43) o híbrido (26), generando una mayor riqueza en los intercambios de conocimiento y experiencia y contribuyendo al fortalecimiento de las Alianzas, justificando sobradamente los costes directos y de transacción asociados.

Con relación al lugar de celebración de las actividades con un formato presencial o híbrido, la gran mayoría han tenido lugar en los países de nacionalidad de las entidades integrantes de las Alianzas aunque, en algunos casos específicos, han tenido también lugar en países de las entidades colaboradoras. Destacan Colombia (13), Perú (10), Bolivia (9), México (8) y República Dominicana (7) sobre un total de 60 en América Latina y el Caribe, así como España (7) en sobre un total de 9 en Europa.

Los fondos aportados por la Ventana ADELANTE para estas actividades han sido gestionados íntegramente por ADELANTE / DG INTPA / UNIÓN EUROPEA. Esta gestión, que implica la coordinación logística y la contratación directa de los servicios logísticos, transportes y servicios profesionales asociados a las actividades, se ha realizado en coordinación con la entidad coordinadora de cada Alianza y en coherencia con los objetivos, la metodología de intervención y del plan de acción de la propia Iniciativa.

5.344 personas beneficiarias directas

Para la Ventana ADELANTE, son personas beneficiarias directas todas las personas (personas físicas) que participan en las actividades de las Iniciativas.

En las 82 actividades expuestas en el punto anterior han participado 5.334 personas beneficiarias directas.

Por el perfil de las actividades propias de la Ventana ADELANTE, la gran mayoría de estas personas beneficiarias directas pertenecen o están vinculadas a las entidades integrantes de las Alianzas, tanto a las unidades más directamente implicadas con la correspondiente Iniciativa como a otras unidades con las que se busca una complementariedad. Esto pone de manifiesto el potencial de la Cooperación Triangular para aglutinar equipos y para, en última instancia, fortalecer las capacidades de las entidades gracias al aprovechamiento del conocimiento por parte de estas personas.

Adicionalmente, algunas actividades concebidas como 'abiertas', como los congresos y los cursos, tienen un potencial añadido para conectar a los equipos de las entidades con terceros, tanto con un perfil especializado como generalista, lo que supone un fuerte valor añadido.

En coherencia con las entidades implicadas en la Ventana ADELANTE 2022, las cifras de personas beneficiarias directas están emparejadas con el tipo de entidades, con un cierto desequilibrio hacia las entidades sociales: empleados de entidades sociales (1.355), funcionarios de entidades públicas de nivel nacional (789), empleados de entidades privadas empresariales (352), empleados de entidades universitarias, académicas o centros de investigación (321) y funcionarios de entidades públicas de nivel subnacional, regional o local (245), entre los tipos más numerosos.

También lo están con la nacionalidad de las entidades: Colombia (1.301), Bolivia (1.141), México (669), Cuba (583) y República Dominicana (361), entre los países con un mayor número de personas beneficiarias directas.

Cabe recordar que para la Ventana ADELANTE son personas beneficiarias finales las personas o grupos de personas (personas físicas) que se van a beneficiar del proceso de desarrollo impulsado gracias a la aplicación del conocimiento generado. Sobre estas se informará en futuros informes sobre la Ventana ADELANTE 2022.

El enfoque geográfico de la Ventana ADELANTE 2022

El 'enfoque geográfico' de la Ventana ADELANTE está marcado por la nacionalidad de las entidades integrantes de las Alianzas ya que ésta va a determinar en gran medida el lugar de celebración de las actividades y la nacionalidad de las personas beneficiarias directas y finales.

En América Latina y el Caribe, Argentina, Colombia y México son los países de mayor concentración de la Ventana ADELANTE 2022 desde el punto de vista de la nacionalidad de las entidades integrantes de las Alianzas, a los que se suman Perú y Bolivia desde el punto de vista del lugar de celebración de las actividades, así como Cuba y República Dominicana desde el punto de vista de la nacionalidad de las personas beneficiarias directas.

En Europa, España es el país de mayor concentración de la Ventana ADELANTE 2022 desde los tres criterios expuestos anteriormente.

POR EL LUGAR DE CELEBRACIÓN DE LAS ACTIVIDADES

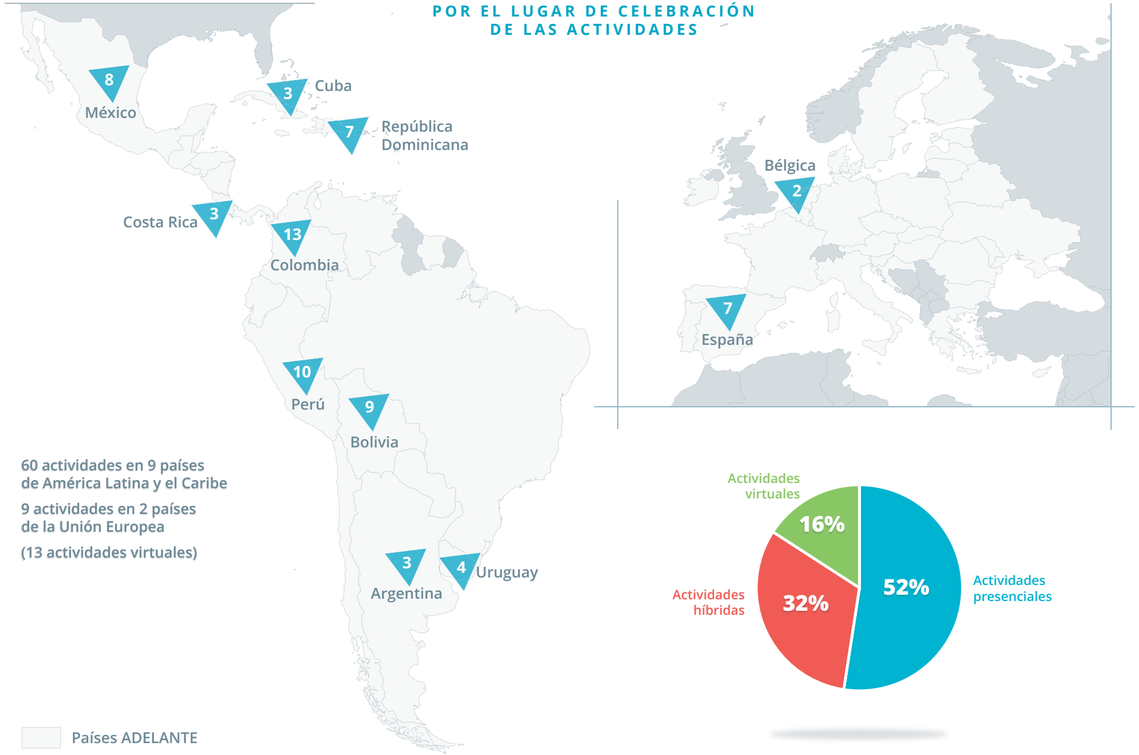

60 actividades en 9 países de América Latina y el Caribe

9 actividades en 2 países de la Unión Europea

(13 actividades virtuales)

Países ADELANTE

POR LA NACIONALIDAD DE LAS PERSONAS BENEFICIARIAS DIRECTAS

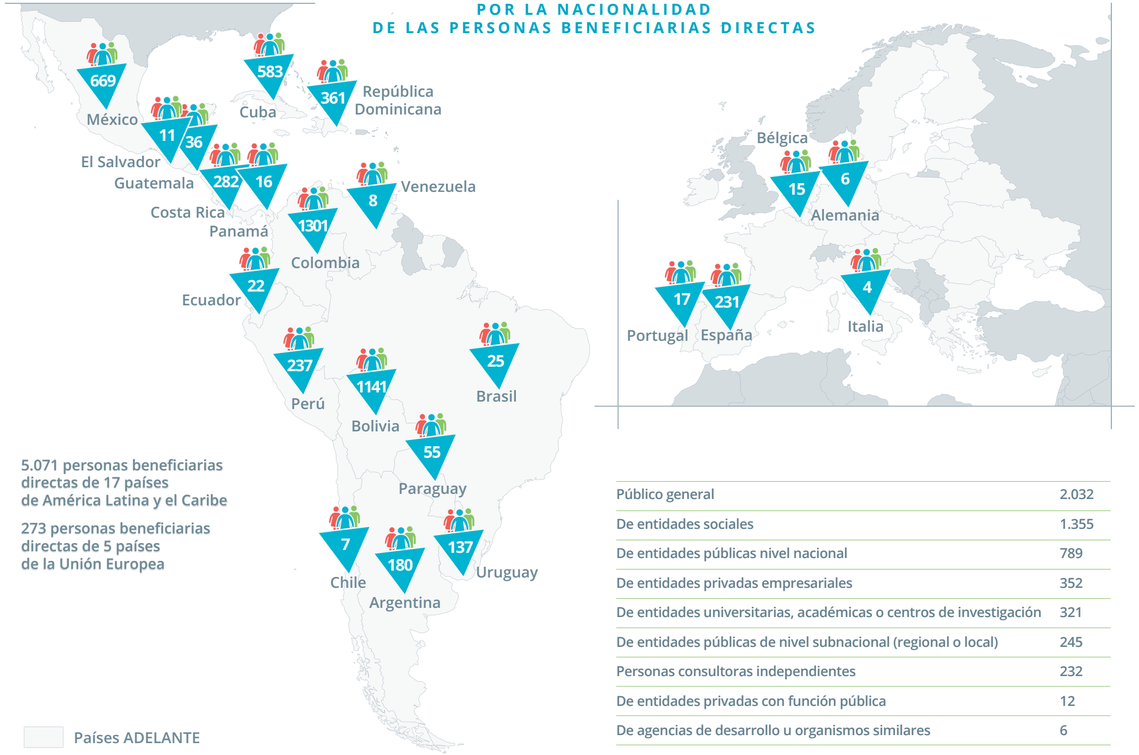

5.071 personas beneficiarias directas de 17 países de América Latina y el Caribe

273 personas beneficiarias directas de 5 países de la Unión Europea

Público general	2.032
De entidades sociales	1.355
De entidades públicas nivel nacional	789
De entidades privadas empresariales	352
De entidades universitarias, académicas o centros de investigación	321
De entidades públicas de nivel subnacional (regional o local)	245
Personas consultoras independientes	232
De entidades privadas con función pública	12
De agencias de desarrollo u organismos similares	6

Países ADELANTE

El enfoque sectorial de la Ventana ADELANTE 2022

El 'enfoque sectorial' de la Ventana ADELANTE está definido por la Agenda 2030 para el Desarrollo Sostenible. En lugar de considerarse 'sectores' o 'temáticas de intervención', se considera siempre la contribución directa (ODS primario) o indirecta (ODS secundario) a los Objetivos de Desarrollo Sostenible y sus metas.

De las 14 Iniciativas de la Ventana ADELANTE 2022, 6 contribuyen al ODS 8, cubriendo 8 de sus 10 metas, siendo de nuevo el ODS de mayor concentración. A éstas se unen las 4 Iniciativas que contribuyen a los ODS 11 y 12. De esta forma, se mantiene la tendencia de la Ventana ADELANTE de una especial concentración en los ODS bajo el rubro 'Prosperidad'.

Con relación al rubro 'Personas', la contribución sigue siendo menor y en esta ocasión se concentra en los ODS 4 y 5, con 6 Iniciativas, a las que se suman una en el ODS 1 y una en el ODS 3.

En lo que se refiere a los ODS bajo el rubro 'Planeta', se mantiene la tendencia de una muy baja concentración, focalizada en esta edición en el ODS 13, al que contribuyen 3 Iniciativas.

Al ODS 16, el único bajo el rubro 'Paz', contribuyen 3 Iniciativas.

Estas cifras ponen de manifiesto la capacidad de la Cooperacion Triangular para contribuir al conjunto de la Agenda 2030 y para responder a todo tipo de retos en función de la demanda y las necesidades de las entidades Beneficiarias.

En coherencia con los objetivos de ADELANTE 2, todas las Iniciativas tienden a contribuir de alguna manera al ODS 10. Dentro de este objetivo, se mantiene la fuerte concentración en las metas 10.2 (Inclusión social, económica y política), con 9 Iniciativas, seguida por la meta 10.3 (Igualdad de oportunidades), con 4 Iniciativas. Estos datos confirman que estamos ante las metas del ODS 10 más coherentes con la Ventana ADELANTE y coherentes también con la Cooperación Triangular.

En coherencia con la definición de la Cooperación Triangular, todas las Iniciativas contribuyen de forma primaria al ODS 17. En el marco del mismo, se mantiene la concentración en las metas 6 (Traspaso de tecnologías) y 9 (Refuerzo de capacidades), a las que se ha añadido la 16 (Alianzas eficaces), sumando entre todas 11 contribuciones.

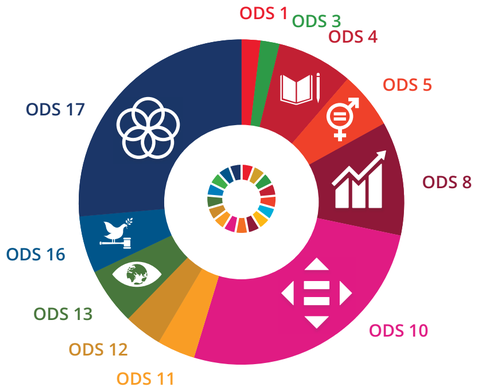

Se contabilizan todas las contribuciones de todas las Iniciativas, incluyendo los ODS primario y secundario, así como las contribuciones a los "ODS ADELANTE": ODS 10 y ODS 17.

La eficacia y el impacto de la Ventana ADELANTE 2022

La eficacia

Las Iniciativas de Cooperación Triangular se entienden como un instrumento más amplio que una actividad y menos amplio que un proyecto en términos tanto presupuestarios como temporales y de alcance. Una manifestación de este planteamiento es su periodo de ejecución, acotado a 8 meses en la Ventana ADELANTE 2022.

Partiendo de esta premisa, se entiende que durante el periodo de ejecución se realiza un intenso y concentrado ejercicio de 'compartir' conocimiento y experiencia. Conocimiento y experiencia que 'demandan' y 'aprovechan' las entidades Beneficiarias con el fin de responder a su reto de desarrollo y 'ofrecen' las entidades Primer y Segundo oferente.

Esta 'triangulación' del conocimiento es posible gracias a la dinámica de trabajo conjunto durante la ejecución, articulada a través de una serie de actividades y un plan de trabajo (metodología de intervención) meticulosamente cuidados para este fin. Todo ello con el objetivo de 'generar' un conocimiento nuevo, con su correspondiente sistematización, modelización o parametrización.

Sin embargo, por las características temporales de las Iniciativas, sólo en muy pocas ocasiones se logra durante el periodo de ejecución 'aplicar' ese nuevo conocimiento, siendo en estos casos experiencias piloto acotadas en el tiempo y en el alcance.

Por ello, al finalizar el periodo de ejecución el objetivo / eficacia de las Iniciativas se focaliza en:

El fortalecimiento de las capacidades de las entidades integrantes de las Alianzas.

El fortalecimiento de las Alianzas en sí mismas, gracias a la dinámica de trabajo conjunto según la modalidad de Cooperación Triangular y al valor añadido que supone la generación de un conocimiento nuevo.

Para poder definir el nivel de eficacia de las Iniciativas, la Ventana ADELANTE cuenta con un 'sistema de marcadores de calidad' que permiten sistematizar el ejercicio y homogeneizar los resultados. Se trata de 19 marcadores elaborados desde el enfoque de la Cooperación Triangular que focalizan la atención en la pertinencia, la eficiencia, la eficacia, las perspectivas de impacto, las perspectivas de sostenibilidad y la incorporación de los enfoques transversales.

Como resultado de la aplicación de los marcadores de calidad a las Iniciativas de la Ventana ADELANTE 2022 se obtuvieron estos resultados:

- 14 Iniciativas fueron cofinanciadas.
- 14 Iniciativas finalizaron su ejecución y presentaron su informe de ejecución en tiempo y forma.
- 14 Iniciativas vieron su informe de ejecución aprobado, cumpliendo así hasta ese momento todos los compromisos con la Ventana ADELANTE / DG INTPA / Unión Europea.
- 14 Iniciativas fueron eficaces: mediante la modalidad de Cooperación Triangular alcanzaron su objetivo según previsto en la formulación, cumpliendo el plan de trabajo y gestionando eficientemente los recursos.

El impacto

Partiendo de las características propias de la Cooperación Triangular como modalidad, una vez confirmado el fortalecimiento de las capacidades de las entidades integrantes de las Alianzas y de las propias Alianzas (eficacia), el interés de la Ventana ADELANTE sobre la evolución en el tiempo de los procesos iniciados durante la ejecución (impacto) se centra en estos cuatro aspectos:

La continuidad de las Alianzas. [Contribución al ODS 17].

La aplicación del conocimiento generado gracias al fortalecimiento de las capacidades.

El afrontar con calidad y garantías el reto de desarrollo que dio origen a la Iniciativa (entidades Beneficiarias) y el aumento del impacto de sus intervenciones (entidades Oferentes). [Contribución al conjunto de la Agenda 2030].

Las perspectivas de futuro.

Con el fin de definir el alcance de los aspectos señalados en el punto anterior (impacto), el marco normativo de la Ventana ADELANTE contempla la realización de 'ejercicios conjuntos de análisis ex post' para cada una de las Iniciativas cofinanciadas, con una periodicidad anual. Se trata de un elemento sustancial del planteamiento de la Ventana ADELANTE, reflejo de una especial preocupación por parte DG INTPA / Unión Europea por el impacto y la sostenibilidad de las intervenciones cofinanciadas. Los primeros ejercicios conjuntos de análisis ex post de las Iniciativas cofinanciadas por la Ventana ADELANTE 2022 están previstos para el mes de mayo de 2024, un año después de la finalización de la última Iniciativa. Tras los mismos, se publicarán y difundirán los resultados.

Como referencia, se puede consultar la Nota sobre el impacto de la Ventana ADELANTE 2021: Nota sobre el impacto de la Ventana ADELANTE 2021

Próximos pasos

Primer ejercicio conjunto de análisis ex post
(1 año después de finalizada la ejecución
de cada Iniciativa).

Adelante 2
COOPERACIÓN TRIANGULAR UE-ALC
FACILIDAD COFINANCIADA POR LA UNIÓN EUROPEA

www.adelante2.eu

info@adelante2.eu

Este informe ha sido elaborado con el apoyo financiero de la Unión Europea.

Los contenidos de esta informe son de responsabilidad exclusiva de ADELANTE 2 y en ningún caso reflejan las opiniones de la Unión Europea.